



Hotărâre nr.44

Din 25.05.2022

privind aprobarea Planului de amplasament si delimitare privind imobilul reprezentând curtea Căminului Cultural, identificată cu nr. topo .219/4 înscris în CF 1 Câmpani de Sus, suprafata = 1777 mp si introducerea în proprietatea publică a comunei Câmpani ; C1 -Cămin Cultural , suprafata=634 mp ; constituire număr cadastral nou și constituire Carte Funciară

Având în vedere:

- Referatul de aprobare nr 2654 din 25.05.2022 al Primarului comunei Câmpani ;
- Raportul de specialitate nr.2655 din 25.05.2022 întocmit de Compartimentul Cadastru și Fond Funciar, la Proiectul de hotărâre privind necesitatea aprobării Planului de amplasament si delimitare a imobilului reprezentând curtea Căminului Cultural, proprietatea publică a comunei Câmpani, nr. top 219/4 înscris în CF 1 Câmpani de Sus, suprafata = 1777 mp; C1 -Cămin Cultural , suprafata=634 mp , constituire numar cadastral nou și constituire Carte Funciară și documentatia întocmită de S.C. ROEXPERTCAD SRL ,
- Raportul de avizare nr.21 din 25.05.2022 al Comisiei administrație publică locală, juridică și disciplină, relații cu publicul, probleme ale minorităților, apărarea ordinii publice, respectarea drepturilor și libertăților cetățenilor;

Ținând cont de :

- Prevederile art.9, alin. 9 și art. 10 alin. 1 din Legea 44/19.01.2018 privind organizarea, administrarea și exploatarea pajiștilor permanente.
- Prevederile art. 25 alin.1, din Legea 350/2001 privind amenajarea teritoriului si urbanismul cu modificările si completările ulterioare;
- Prevederile Legii nr.7/1996 a cadastrului și publicității imobiliare, republicată, cu modificările și completările ulterioare;
- Prevederile Legii nr. 24/2000, privind normele de tehnică legislative pentru elaborarea actelor normative, republicată, cu modificările și completările ulterioare;

-HCL nr. 45/30.09.1999 privind aprobarea inventarului domeniului public și privat al comunei Câmpani și aprobat prin HG nr. 970/2002 Anexa nr..38 apărut în Monitorul Oficial 671/Bis/10.09.2002 identificat în CF nr. 1 nr..top 219/4 Câmpani de Sus;

În temeiul ;

Art.139 și art.196 alin (1), lit a) din OUG Nr.5712019 privind Codul administrativ,cu modificările și completările ulterioare,

CONSILIUL LOCAL AL COMUNEI CÂMPANI:

HOTĂRĂȘTE:

Art. 1 . Se aprobă Planului de amplasament si delimitare privind imobilul reprezentând curtea Căminului Cultural, identificată cu nr. topo .219/4 înscris în CF 1 Câmpani de Sus, suprafata = 1777 mp si introducerea în proprietatea publică a comunei Câmpani ; C1 -Cămin Cultural , suprafata=634 mp ; constituire număr cadastral nou și constituire Carte Funciară conform Planului de Situație prevăzut în Anexa nr.1 la prezenta hotărâre.

Art.2.Hotărârea se adoptă cu votul deschis al majorității calificate a consilierilor locali în funcție;

Art. 3. Cu ducerea la îndeplinire a prezentei hotărâri se încredințează Primarul Comunei Câmpani prin Compartimentul Cadastru și Fond Funciar.

Art.4. Prevederile prezentei hotărâri se comunica cu :

- Instituti Prefectului Judetului Bihor;
- Primarul comunei Campani;
- Compartimentul contabilitate

PREȘEDINTE DE SEDINȚĂ
MORAR DUMITRU



CONTRASEMNEAZĂ:
SECRETAR GENERAL

Bogdan Voichita



Proiect de hotărâre nr.36

Din 25.05.2022

privind aprobarea Planului de amplasament si delimitare privind imobilul reprezentând curtea Căminului Cultural, identificată cu nr. topo .219/4 înscris în CF 1 Câmpani de Sus, suprafata = 1777 mp si introducerea în proprietatea publică a comunei Câmpani ;C1 -Cămin Cultural , suprafata=634 mp ; constituire număr cadastral nou și constituire Carte Funciară

Având în vedere:

-Referatul de aprobare nr 2654 din 25.05.2022 al Primarului comunei Câmpani ;

-Raportul de specialitate nr.2655 din 25.05.2022 întocmit de Compartimentul Cadastru și Fond Funciar, la Proiectul de hotărâre privind necesitatea aprobării Planului de amplasament si delimitare a imobilului reprezentând curtea Căminului Cultural, proprietatea publică a comunei Câmpani, nr. top 219/4 înscris în CF 1 Câmpani de Sus, suprafata = 1777 mp; C1 -Cămin Cultural , suprafata=634 mp , constituire numar cadastral nou și constituire Carte Funciară și documentatia întocmită de S.C. ROEXPERTCAD SRL ,

-Raportul de avizare nr ____ din ____ 2022 al Comisiei administrație publică locală, juridică și disciplină, relații cu publicul, probleme ale minorităților, apărarea ordinii publice, respectarea drepturilor și libertăților cetățenilor;

Ținând cont de :

-Prevederile art.9, alin. 9 și art. 10 alin. 1 din Legea 44/19.01.2018 privind organizarea, administrarea și exploatarea pajiștilor permanente.

-Prevederile art. 25 alin.1, din Legea 350/2001 privind amenajarea teritoriului si urbanismul cu modificările si completările ulterioare;

-Prevederile Legii nr.7/1996 a cadastrului și publicității imobiliare, republicată, cu modificările și completările ulterioare;

-Prevederile Legii nr. 24/2000, privind normele de tehnică legislative pentru elaborarea actelor normative, republicată, cu modificările și completările ulterioare;

-HCL nr. 45/30.09.1999 privind aprobarea inventarului domeniului public și privat al comunei Câmpani si aprobat prin HG nr. 970/2002 Anexa nr.38 apărut în Monitorul Oficial 671/Bis/10.09.2002 identificat în CF nr. 1 nr..top 219/4 Câmpani de Sus;

În temeiul ;

Art.139 și art.196 alin (1), lit a) din OUG Nr.5712019 privind Codul administrativ, cu modificările și completările ulterioare,

CONSILIUL LOCAL AL COMUNEI CÂMPANI:

H O T Ă R Ă S T E:

Art. 1 . Se aprobă Planului de amplasament și delimitare privind imobilul reprezentând curtea Căminului Cultural, identificată cu nr. topo .219/4 înscris în CF 1 Câmpani de Sus, suprafața = 1777 mp și introducerea în proprietatea publică a comunei Câmpani ; C1 -Cămin Cultural , suprafața=634 mp ; constituire număr cadastral nou și constituire Carte Funciară conform Planului de Situație prevăzut în Anexa nr.1 la prezenta hotărâre.

Art.2.Hotărârea se adoptă cu votul deschis al majorității calificate a consilierilor locali în funcție;

Art. 3. Cu ducerea la îndeplinire a prezentei hotărâri se încredințează Primarul Comunei Câmpani prin Compartimentul Cadastru și Fond Funciar.

Art.4. Prevederile prezentei hotărâri se comunica cu :

- Institua Prefectului Județului Bihor;
- Primarul comunei Campani;
- Compartimentul contabilitate

**INITIATOR
PRIMAR**

Toța Valentina



**AVIZEAZA
SECRETAR GENERAL**

Bogdan Vqichita



România
Judetul Bihor
Consiliul Local al Comunei Câmpani



Nr.2654 din 25.05.2022

Referat de aprobare

La proiectul de hotărâre privind aprobarea Planului de amplasament si delimitare privind imobilul reprezentând curtea Căminului Cultural, identificată cu nr. topo .219/4 înscris în CF I Câmpani de Sus, suprafata = 1777 mp si introducerea în proprietatea publică a comunei Câmpani ; C1 -Cămin Cultural , suprafata=634 mp ; constituire număr cadastral nou și constituire Carte Funciară

În vederea demarării unei investiții la Căminul Cultural Câmpani , pe axa I.3 – **Reabilitare moderată a clădirilor publice pentru a îmbunătăți furnizarea de servicii publice de către unitățile administrativ-teritoriale** prevăzută de *Ordinul nr. 467/bis/10.05.2022 pentru aprobarea Ghidului specific — Condiții de accesare a fondurilor europene aferente Planului național de redresare și reziliență în cadrul apelurilor de proiecte PNRR/2022/C10, componenta 10 — Fondul local**) se impune să procedăm la clarificarea situației cadastrale a imobilului reprezentând curtea căminului cultural, proprietatea comunei Câmpani, nr . topo. 219/4 înscris în CF I Câmpani de Sus, suprafata = 1777 mp; C1 -Cămin Cultural , suprafata=634 mp în vederea constituire unui număr cadastral nou și constituire Carte Funciară.

Văzând Planului de Situație a imobilului întocmit de SC ROEXPERTCAD SRL care va fi depus pentru avizare la OCPI Bihor pentru deschiderea unei coli de carte funciară în vedera întabulării imobilului în cauză .

În baza prevederilor legale în materie respectiv :

Legea 350/2001 privind amenajarea teritoriului si urbanismului cu modificarile si completarile ulterioare; Legea nr. 7/1996 a cadastrului și publicității imobiliare, republicată, cu modificările și completările ulterioare; Ordinul nr.700 din 2014 privind aprobarea Regulamentului de avizare, recepție și înscriere în evidențele de cadastru și carte funciară

HCL nr. 45/30.09.1999 privind aprobarea inventarului domeniului public și privat al comunei Câmpani si aprobat prin HG nr. 970/2002 Anexa nr..38 apărut în Monitorul Oficial 671/Bis/10.09.2002 identificat în CF nr. 1 nr..top 219/4 Câmpani de Sus;

În conformitate cu atribuțiile prevăzute art.129 alin. 2 lit b) și lit.c) coroborat cu art 196 alin. 1 lit.a) din OUG nr. 57/2019 am inițiat **proiectul de hotărâre** pe care îl supun aprobării Consiliului Local Câmpani în forma prezentată.

PRIMAR
Valentina Țoța



E-mail: office@primaria.campani.ro Tel/ 0359-170759 Fax. 0359-170757 www.primaria.campani.ro - Cod postal nr.417140 CUI 4820313



Nr.2655 din 25.05.2022

Raport de specialitate

La proiectul de hotărâre privind aprobarea Planului de amplasament și delimitare privind imobilul reprezentând curtea Căminului Cultural, identificată cu nr. topo .219/4 înscris în CF 1 Câmpani de Sus, suprafața = 1777 mp și introducerea în proprietatea publică a comunei Câmpani ; C1 -Cămin Cultural , suprafața=634 mp ; constituire număr cadastral nou și constituire Carte Funciară

Având în vedere necesitatea:

- aprobării Planului de amplasament și delimitare a imobilului reprezentând curtea căminului cultural, identificată cu nr. topo .219/4 înscris în CF 1 Câmpani de Sus, suprafața = 1777 mp și introducerea în proprietatea publică a comunei Câmpani ; C1 -Cămin Cultural , suprafața=634 mp proprietatea publică a comunei, conform HCL nr. 45/30.09.1999 privind aprobarea inventarului domeniului public și privat al comunei Câmpani și aprobat prin HG nr. 970/2002 Anexa nr.38 apărut în Monitorul Oficial 671/Bis/10.09.2002 identificat în CF nr. 1 nr..top 219/4 Câmpani de Sus; ;
- constituire număr cadastral nou și constituire Carte Funciară

Documentele pentru Constituirea unui număr cadastral nou și constituire Cartea Funciară, întocmite de SC ROEXPERTCAD SRL vor fi depuse pentru avizare la OCPI Bihor

Conform planului de amplasament și a măsurătorilor efectuate de către specialistul topograf, numărul cadastral nou și noua Cartea Funciară se constituie din numărul topografic indicat :

În baza prevederilor :

- art. 25 alin.1, din Legea 350/2001 privind amenajarea teritoriului și urbanismului cu modificările și completările ulterioare

-Legii nr. 7/1996 a cadastrului și publicității imobiliare, republicată, cu modificările și completările ulterioare;

- Ordinul nr.700 din 2014 privind aprobarea Regulamentului de avizare, recepție și înscriere în evidențele de cadastru și carte funciară

Fată de cele mai sus arătate

PROPUN,

Spre aprobare proiectul de hotărâre aprobarea Planului de amplasament si delimitare privind imobilul reprezentând curtea Căminului Cultural, identificată cu nr. topo .219/4 înscris în CF 1 Câmpani de Sus, suprafata = 1777 mp si introducerea în proprietatea publică a comunei Câmpani; CI -Cămin Cultural , suprafata=634 mp ; constituire număr cadastral nou și constituire Carte Funciară

**Întocmit,
Călin Șabau**

CONSILIUL LOCAL AL COMUNEI CÂMPANI

Comisia pentru administrație publică, Juridică și de Disciplina muncii și protecție socială

AVIZUL

Nr. 21 din 25.05.2022

pentru P.H.C.L. nr. 36 / 25.05.2022 privind

~~aprob. Planului de amplasament și delimit. privind lucrările de amenajare a terenului pentru construirea sămânțului cultural, identificată cu nr. topo 119/4 Jucăriș~~

~~în CF a Comunei de Său, sup. = 1337 sup. și în sup. publică a com. Câmpani~~
Având în vedere ~~CF - com. cultural, sup. 634 sup., const. în cod. nou const. art. Funcția~~

Se completează cu motivarea avizului.

În temeiul prevederilor art. 125 alin. (1) lit. b) din Ordonanța de urgență a Guvernului nr. 57/2019 privind Codul administrativ, cu modificările și completările ulterioare, respectiv al prevederilor art. 15 alin. (1) lit. b) din Regulamentul de organizare și funcționare a consiliului local,

Comisia pentru administrație publică, Juridică și de Disciplina muncii și protecție socială

adoaptă următorul aviz.

Art. 1. - Se avizează favorabil/nefavorabil proiectul de hotărâre a consiliului local nr.

36 / 25.05.2022 privind ~~aprob. Planului de amplasament și delimit. privind~~

~~lucrările de amenajare a terenului pentru construirea sămânțului cultural, identificată cu nr. topo 119/4 Jucăriș~~

~~în CF a Comunei de Său, sup. = 1337 sup. și în sup. publică a com. Câmpani~~
cu _____²/fără amendamente. ~~const. sup. 634 sup., const. în cod. nou const. art. Funcția~~

² Se completează cu numărul de amendamente care au fost adoptate de către comisia de specialitate.

Art. 2. - Amendamentele și observațiile membrilor comisiei se regăsesc în anexa care face parte integrantă din prezentul aviz.

Art. 3. - Prezentul aviz se comunică prin grija secretarului comisiei, în termenul recomandat, secretarului general al comunei Câmpani.

Președinte comisie
Negrea Dorin/loan

Secretar comisie
Mîara Adrian

Plan de Situatie
Scara 1:500
Loc. Campani, Com. Campani

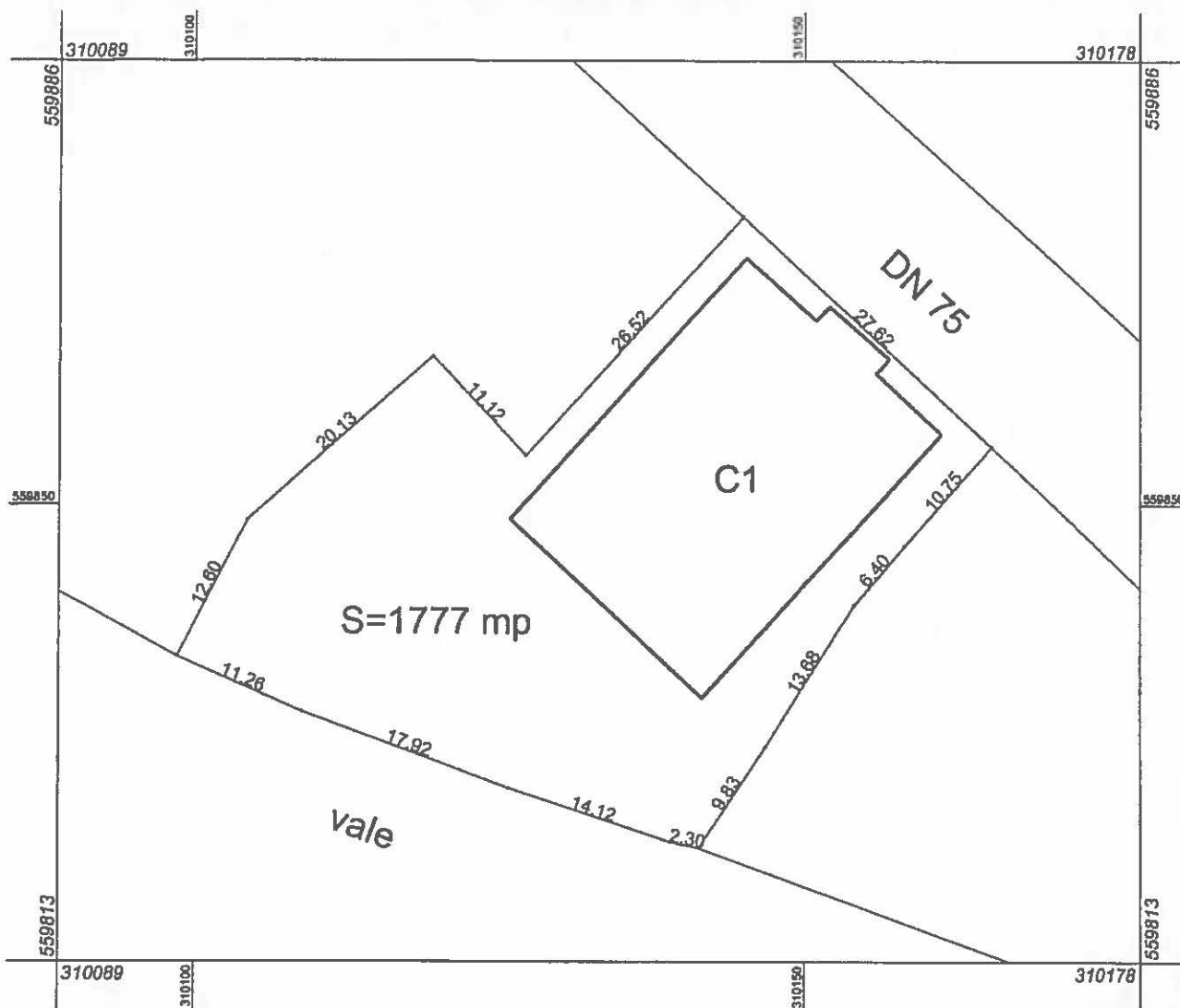

 S.C. ROEXPERTCAD S.R.L. ORADEA, Str. Mihail Kogalniceanu Nr.29.ap.1		Plan de situatie privind imobilul reprezentand curtea caminului cultural, proprietatea comunei Campani. nr.top.219/4 Campanii de Sus, supraf.= 1777 mp; C1 - Camin Cultural, supraf.=634 mp		Plansa 1
Masurat Calculat Redactat Verificat	Ing. Ivan Alin Ing. Ivan Allin Ing. Ivan Alin Ing. Joldos Alin	1:500 23.05.2022	Beneficiar: COMUNA CAMPANI	

Sistem de proiectie: "Stereo" 970

Cote: Marea Neagra

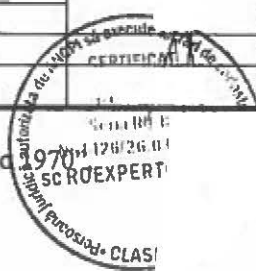

Plan de amplasament si delimitare a imobilului

Scara 1:500

Nr.cadastral	Suprafata masurata a imobilului (mp)	Adresa imobilului
	1777	UAT Cămpani, sat Cămpani judet BIHOR
Nr. carte funciara		Unitatea Administrativ Teritoriala (UAT)
		Cămpani

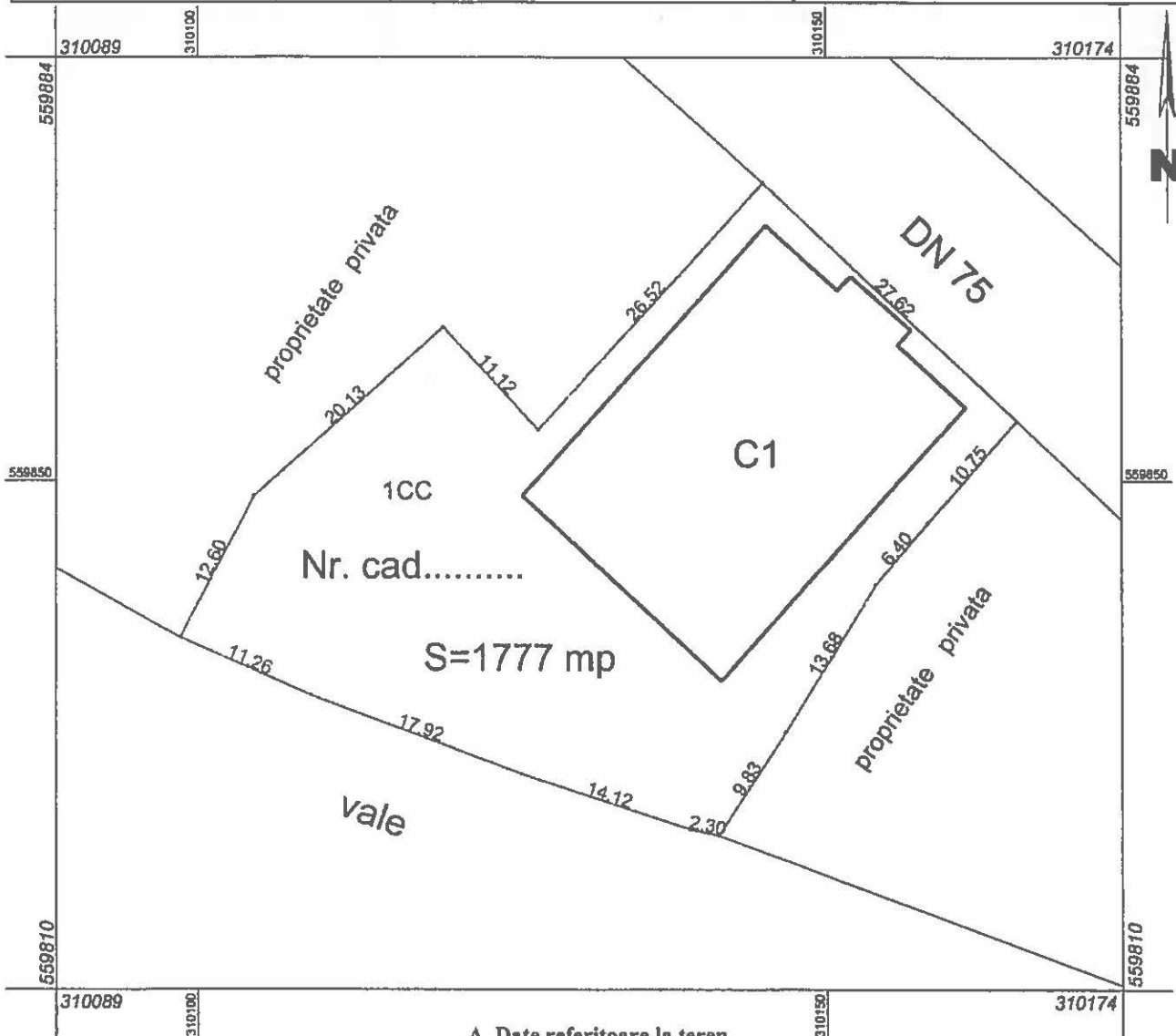

A. Date referitoare la teren

Nr. parcela	Categorie de folosinta	Suprafata (mp)	Mentiiuni
1	CC	1777	Curtea caminului cultural Cămpani
TOTAL		1777	

B. Date referitoare la constructii

Cod constr.	Destinatia	Suprafata construita la sol (mp)	Mentiiuni
1	CAS	634	CAMIN CULTURAL, REGIM DE INALTIME P
TOTAL			

Suprafata totala masurata a imobilului = 1777 mp

Suprafata din act = 1777 mp

<p>Executant SC ROEXPERTCAD SRL (nume, prenume)</p> <p>Confirm executarea masuratorilor la teren, corectitudinea intocmirii documentatiei cadastrale si corespondenta acestora cu realitatea din teren.</p> <p>Semnatura si stampila</p> <p>Data: 13.05.2022</p>	<p>Inspector</p> <p>Confirm introducerea imobilului in baza de date si atribuirea numarului cadastral.</p> <p>Semnatura si parafa</p> <p>Data _____</p> <p>Stampila OCPI</p>
--	--

* In situatia in care exista numere cadastrale pentru imobile vecine, in locul numelui vecinului se va trece numarul cadastral, iar in lipsa numarului cadastral numarul topografic sau numarul administrativ. Suprafetele se rotunjesc la metru patrat.

HOTĂRĂREA NR. 45

din 30.09.1999

privind declararea bunurilor mobile și imobile ce alcătuiesc domeniul public al comunei Cîmpași ca bunuri de uz și de interes public local.

Având în vedere referatul d-lui prin care cere declararea bunurilor ce alcătuiesc domeniul public al comunei Cîmpași și regimul juridic al acestora, precum și a Hotărîrii Guvernului nr.548 punct VI din 8 iulie 1999 privind aprobarea Normelor tehnice pentru întocmirea inventarului bunurilor care alcătuiesc domeniul public al comunelor, orașelor, municipiilor și județelor.

In baza prevederilor art 28 alin 1 din Legea nr.69/1991 privind administrația publică locală, republicată;

CONSILIUL LOCAL CIMPANȘI
HOTĂRĂȘTE

Art.1. Se declară bunuri de uz și de interes public local care aparțin domeniului public al comunei Cîmpași din anexa 1 la prezenta hotărîre.

Art.2. Prezenta hotărîre se comunică cu:

- Serviciul Contabilitate din cadrul primăriei;
- Consiliul Județean Bihor;
- Prefectura Jud, Bihor.



CONTRASEMNEAZĂ
SECRETAR

INVENTARUL BUNURILOR CARE APARTIN DOMENIULUI
PUBLIC AL COMUNEI CIMPANI

=====						
Nr.CODUL DE CRT CLASIFI- CARE	DENUMIREA BUNULUI	ELEMENTE DE IDENTIFI- CARE	ANUL DOBINDIRII SAU DUPA CAZ DARI IN FOLOSINTA	VALOAREA DE INVENTAR	SITUATIA JURIDICA ACTUALA	
0	1	2	3	4	5	6
=====						
1.	-	Drum comunal DC-143-km pietruit 0+000-1+000 DN75-Hirsești 1+000-5+000	1994	99.300.000	Primăria Cimpani	
2.	-	Drum comunal DC-254 km pietruit 6+0,60 - Moțești - 8+560 Valea de Sus	1994	-	Primăria Cimpani	
3.	-	Drum comunal DC-275 km pietruit 0+000 - Cimpani - 2+580 Sighiștel	1994	-	Primăria Cimpani	
4.	-	Străzi pie- km 1+610 truite Cimpani	-	-	Primăria Cimpani	
5.	-	Străzi pie- km 1 + 825 truite Finațe	-	-	Primăria Cimpani	
6.	-	Pod beton km 0+585 armat Hirsești Valea Băița L=30 m	1994	-	Primăria Cimpani	
7.	-	Pod beton km 1+585 armat Hirsești Valea Sighiștel L=10m	1994	-	Primăria Cimpani	
8.	-	Pod beton DC-257 Sighiștel km 1 + 395 L=11m	1994	-	Primăria Cimpani	
9.	-	Pod construc- DC-257 ție metalică km 1+595 L=8m ,Sighistel	1994	-	Primăria Cimpani	

0	1	2	3	4	5	6
10.	-	Pod beton Valea de sus L=6 m	DC-254 Valea de Sus	1994	-	Primăria Cimpani
11.-		Pod constru- -ctie metalică Cimpani L=8m	Crișul Băița Cimpani	-	-	Primăria Cimpani
12.	-	Pod lemn Cimpani L=30 m	Crișul Băița	1994	-	Primăria Cimpani
13.-		Pod beton armat Finațe L=12 m	Crișul Băița	1998	143.000.000lei	Primăria Cimpani
14.-		Pod construcție metalică Finațe, L=10 m	Crișul Băița	-	-	Primăria Cimpani
15.-		Pod construcție METALICĂ Finate, L=10 m	Crișul Băița	-	-	Primăria Cimpani
16.-		Rezervor de inmagazinare apă, 200 mc	Beton armat Finațe	1994	8.000.000lei	Primăria Cimpani
17.-		Rezervor de inmagazinare apă, 200 mc	Beton armat Cimpani	1998	145.700.000lei	Primăria Cimpani
18.-		Rețele alimentare cu apă, 17,9 km	Țeavă oțel 6-2 țoli	1996	103.160.000lei	Primăria Cimpani
19.1000.		Clădire sediu Primărie	6 birouri Sc=140 mp	-	27.600 lei	Primăria Cimpani
20.1001.		Magazie lemne primărie	Construcție cărămidă nearsă, Sc=45mp	-	4.000lei	Primăria Cimpani
21.1002.		Grajd comunal din piatră	4 încăperi si coridor, Sc=119mp	-	30.000lei	Primăria Cimpani
22.1003.		Cămin cultural Cimpani	4 încăperi Sc=420mp	-	105.000lei	Primăria Cimpani
23.1004.		Cămin cultural Finațe	2 încăperi Sc=180mp	-	30.000lei 300 lei	Primăria Cimpani
24.1005.		Cămin cultural Sighiștel	Incăperi=1 Sc=160mp	-	45.000lei	Primăria Cimpani
25.1006.		Cămin cultural Valea de Sus	Incăperi=2 Sc=160mp	-	25.000 lei	Primăria Cimpani
26.1007.		Cămin cultural Hirșești	Incăperi=2 Sc=145mp	-	45.000 lei	Primăria Cimpani

27.	- Bloc locuințe cu magazine la parter	6 apartamente Sc=936 mp P-2	-	13.040.590 lei	Primăria Cimpani
28.	- Post poliție Cimpani	P-1 Sc=192mp	-	-	-
29.	- Dispensar me- dical uman Cimpani-magazie lemn	P-1 396mp	1975	50.000 lei	
30.	- Școala generală clasa I-VII și grup magazie și grup sanitar	parter Nr.săli clasă =11, Sc=1138mp	-	-	M.E.
31.	- Școala clasele I-IV Cimpani de Jos -magazie și grup sanitar	parter Nr.săli=5; Sc=305	clasă	-	M.E.
32.	- Școala clasele I-IV Sighiștel magazie și grup sanitar	Parter Nr.săli =4 Sc=272 mp	-	-	M.E.
33.	- Școala clasele I-IV Finațe magazie și grup sanitar	Parter Nr.săli=4 Sc=298 mp	-	-	M.E.
34.	- Școala clasele I-IV Hirsești magazie și grup sanitar	Parter Nr.săli=4 Sc=290 mp	-	-	M.E.
35.	- Școala clasele I-IV Valea de sus magazie și grup sanitar	Parter Nr.săli=5 Sc=260 mp	-	-	M.E.
36.	- Monumentul ero- ilor martiri 1918 Sighiștel	Sighiștel	1995	-	-
37.	- Magazin sătesc Cimpani	Cimpani Sc=211mp	-	-	Primăria Cimpani
38.	- Magazin sătesc Sighiștel	Sighiștel Sc=252mp	-	-	Primăria Cimpani
39.	- Magazin sătesc Hirsești	Hirsești Sc=260mp	-	-	Primăria Cimpani
40.	- Magazin sătesc Valea de sus	Valea de sus Sc=230 mp	-	-	Primăria Cimpani
41.	- Pășune împădurită 615 ha	Pregna Muncel Ponor Călineasă	-	-	Primăria Cimpani
42.	- Pășune comună 788 ha	Cimpani Finațe Sighiștel Hirsești Valea de sus	-	-	Primăria Cimpani

1	2	3	4	5	6
43.-	Pavane comunale 1854 ha	Cimpani Finate Sighistel Hirsești Valea de sus	-	-	Primăria Cimpani
44.-	Curte bloc locuințe cu magazine la parter	Suprafata curții blocului	-	652 mp	Primăria Cimpani
45.-	Curte Dispensar Medical Cimpani	Suprafata curții	-	504 mp	Primăria Cimpani
46.-	Curte SC.gen. cl.I-VIII Cimpani	Suprafata curții	-	920mp	M.E.
47.-	Curte Sc.gen. cl.I-IV Cimpani de jos	Suprafata curții	-	620mp	M.E.
48.-	Curte Scoala generală cl.I-IV Sighistel	Suprafata curții	-	380mp	M.E.
49.-	Curte Scoala generală cl.I-IV Finate	Suprafata curții	-	560mp	M.E.
50.-	Curte Scoala generală cl.I-IV Hirsești	Suprafata curții	-	415 mp	M.E.
51.-	Curte Scoala generală cl.I-IV Valea de sus	Suprafata curții	-	480 mp	M.E.
52.-	Sirena (protecție civilă)				
53.-	Curte sediul Primăriei	Suprafata curții	-	500 mp	
54.-	Curte Cămin cultural Finate	Suprafata curții	-	300 mp	
55.-	Teren aferent Monumentului Proilor			30 mp	
56.-	Grup sanitar Primărie	Sc.=10mp		3.000,000 lei	

Președintele Pașca Aurel - primar
 secretarul comunei : Popescu Violeta
 membri: Corcin Jianca - contabil
 Pop Violeta - agent agricol
 Dule Danuș - viceprimar

INSTRUCIUNEA DE
 LOCAL CIMPANI
 30.09.1959
 ABDEL MASCA

A) Buletin

No.	Judul	Kategori	Kategori		Legyzer
			Legyzer	Legyzer	
<u>Legyzer</u>					
1	213 Cordia Bellelabban	1	1192	40	B.5
2	214 Keston Bellelabban	-	51	18	
3	217 Legela Bellelabban	-	169	05	
4	219 Legela Bellelabban	6	1348	78	B.2.
5	232 Legela Bellelabban	-	1100	34	B.8
6	233 Legela Bellelabban	-	290	10	
7	240 Legela Bellelabban	-	450	14	B.8
8	243 Krokon Kirsigi legeli ditaban	-	63		16ip
9	245 Legela Kirsigi legeli ditaban	-	866	28	B.15
10	244 Legela Kirsigi legeli ditaban	1	1220	62	
11	245 Legela Kirsigi legeli ditaban	4	921	36	
12	246 Legela Kirsigi legeli ditaban	1	241	30	
13	246 Koldomolan Kirsigi legeli ditaban	20	1154		
14	253 Legela Kirsigi legeli ditaban	23	387	78	
15	259 Legela Kirsigi legeli ditaban	2	250	42	
16	260 Legela Kirsigi legeli ditaban	35	1245	88	
17	294 Legela Kirsigi legeli ditaban	1	1200	28	
18	301 Cordia Kirsigi legeli ditaban	-	922	14	
19	302 Cordia Kirsigi legeli ditaban	-	337	04	
20	251 Legela Mlaka ditaban	-	213	36	
21	252 Legela Mlaka ditaban	-	188	06	
22	253 Legela Mlaka ditaban	-	227	06	
<u>Legyzer</u>					
23	21971 Pasaba In Intraylan	H.	150		B.8.4
24	21972 Pasaba In Intraylan	H.	150		B.8.4
25	21973 Pasaba In Intraylan	H.	150		B.8.4
26	21974 Pasaba In Intraylan	H.	150		B.8.4

VII. 20000
No. 1000

TELEKORANG...
No. 1000

2000 06 XV 2012

Tarifu...
No. 1000

B) FOAIA DE PROPRIETATE

Numărul seriei		NOTA
1.	<p>Pres. la 7 februarie 1970 nr. 180 c.f.. In baza adresei nr. 80/1970 din 30 ianuarie 1970 a Consiliului popular al comunei Cimpani, Comitetul Executiv, județul Bihor, și a schiței de desmembrare nr. 12398/1969 din 14 ianuarie 1970 aprobată de Direcția Agricolă a Județului Bihor, Serviciul Fond Funciar Oradea, imobilul nr. top. 219, de sub nr. de ordine A.I. 4, se desmembrează după cum urmează: Parcela nr. top. 219/1, cu suprafața de 250 m.p.. Parcela nr. top. 219/2, cu suprafața de 39104 m.p..</p>	
2.	<p>Imobilul nr. top. 219, de sub nr. de ordine A.I. 4, se abnotează.</p>	
3.	<p>Iar parcelele noi, nr. top. 219/1 și 219/2, cu suprafețele de 250 și 39104 m.p., se reabnotează în vechia coală de c.f., sub nr. de ordine A.I. 23 și 24, în favoarea vechiului proprietar de c.f..</p>	
4.	<p>Pres. la 7 martie 1970 nr. 348 c.f.. In baza încheierii nr. de mai sus, imobilul nr. top. 219/1, de sub nr. de ordine A.I. 23, se abnotează, și cu situația tabulară nemodificată, de transnotează în c. s. nr. 394 nou înființată, cu dreptul de folosință veșnică, în favoarea lui Baruța Aurel.</p>	
5	<p><i>Tratat la 28 VI 1943 Hr. 1598</i> <i>În baza cererii depuse de către Copr. A-tun și soția succesoră la care s-a arătat încheia de desmembrare vită de cadestru Oradea, imobilul cu nr. top. 158 de sub nr. A, 1 se abnotează și se desmembrează în parcele:</i> <i>- parcela cu nr. top. 158/1 în mp. de 612 mp.</i> <i>- parcela cu nr. top. 158/2 în mp. de 508 mp.</i> <i>- parcela cu nr. top. 158/3 în mp. de 8942 mp.</i></p>	
6	<p><i>Ca parcelele cu nr. top. 158/1 și 158/3 să se reabnoteze în vechia coală de c.f. nr. A, 1-25-26 în favoarea vechiului proprietar</i></p>	
7	<p><i>Ca parcela cu nr. top. 158/2 să se transnoteze în c.f. nr. 403 Călugării de Sus, nou înființată în favoarea lui Copr. A-tun și soția succesoră</i></p>	

A) Birtoklap.

Sorszám	Helyrajzi szám	Kataszteri értmérték 1600 <input type="checkbox"/> öles holdakban		Adó kataszteri tiszta jövedelem		Jegyzet
		hold	<input type="checkbox"/> öl	K	f	
26		Intrat la <u>16-09-2014</u> cu nr. <u>19/06</u> In baza incheierii cu nr. de mai sus cu nr. top. <u>219/4</u> pt. reducerea suprafeței cu <u>472 mp = cad. 50353</u> se transnoiează în nr. <u>1 Ct. 50358 Compara</u>				
27		Intrat la <u>21-09-2015</u> cu nr. <u>09/16</u> In baza incheierii cu nr. de mai sus cu nr. top. <u>219/4</u> pt. reducerea suprafeței cu <u>612 mp = cad. 50358</u> se transnoiează în nr. <u>1 Ct. 50359 Compara</u>				

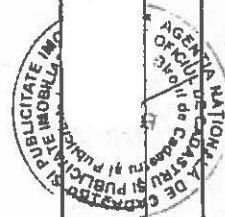

7